臺灣日日新報
本日四頁
編輯兼發行人 佐々木節
發行所 臺北市榮町四丁目 臺灣日日新報社

汪氏の新政權運動を強力支援に意見一致
臨時興亞院會議開く

【東京七日發同盟】支那新政權樹立に對する帝國の基本方針を決定すべき臨時興亞院會議は六日午後六時より首相官邸に開會、阿部首相を始め畑陸相、吉田海相、野村外相、青木藏相、柳川總務長官、鈴木政務部長以下各部長、陸海兩軍務局長、大藏省關係官出席現地側の報告に基き柳川總務長官より詳細な説明を行ひ前後四時間に亙り慎重審議の結果茲に汪兆銘氏を中心とする新政權の活動は帝國の意圖する所とその方向を一にするものであることを確認し右新政權運動を強力に支援することに意見の一致を見、五時散會した

書記官長談

【東京七日發同盟】政府は六日興亞院會議終了後書記官長談の形式をもつて左の如く發表した
支那新中央政府樹立に關する汪兆銘氏側の活動状況に關して現地の報告を具さに聽取したところその活動方向は大體帝國の意圖に合致するものと認め汪氏側の該運動を強く支援すべき態度につき本日の興亞院會議で意見の一致を見た

中外に闡明(八日臨時閣議 廟議を決定)

【東京七日發同盟】政府は六日の臨時興亞院會議で正式決定を見るに至つたので政府は八日午後一時より臨時閣議を開催して廟議を決定したる上何等かの形をもつて新政權運動に對する帝國の根本方針を中外に闡明することになつた

八日參議會、九日五黨首と會談

【東京七日發同盟】支那新政權樹立に對するわが方の基本方針決定したので政府は八日午後參議會を開き阿部首相より興亞院會議決定を説明を求めることとなつた事變處理完遂のため政黨の協力を求むべく九日民政、政友中島派同久原派、社大、國同の五黨首と會談同樣説明をなすこととなつた

新政權軌道に乘る
汪、王、梁三氏近く會談

【上海七日發同盟】中國新中央政權樹立に關する日本側の基本方針決定は汪兆銘氏派に多大の感激を與へこれを契機として新中央政權樹立工作は急速に進展するものと期待される、即ち汪兆銘氏は日本側の態度決定と共に更に努力を確約せる臨時、維新兩政府に對して新中央政權樹立に關する具體的打合せを行ふため可及的速かに青島に王克敏、梁鴻志兩首腦者の參集を求め重要會談を遂げその基礎の上に立つて中國國民黨新中央政權樹立の諒解の下に維新兩政府をはじめ各黨各派無派の具眼の士を網羅せる中央政府完成するものと期待されて居り所謂中國國民黨新中央政權樹立の議立を完了し待望の新政權樹立を見る日も近きにありとて汪氏を指導者とする新中國の和平救國運動は新たに軌道に乘り東亞新秩序の建設に向つて積極的な邁進を遂げる日も近きにありと見られるに至つた

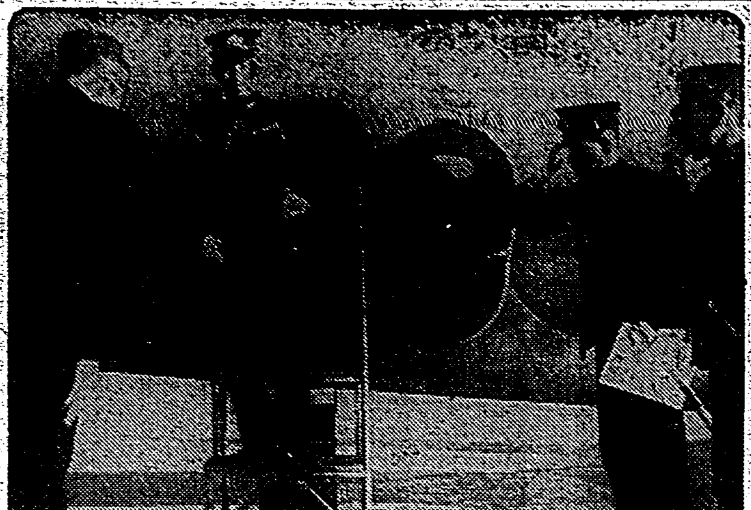

久邇宮殿下戰線より御歸還(於羽田飛行場謹寫)

百臺の戰車鹵獲擱坐
空し・山西軍の虎の子

【南寧七日發同盟】南寧を失陷した蔣介石が崑崙關方面より逆襲した敵軍は虎の子の戰車隊を先頭として賓陽、南寧道路上の崑崙關、九塘附近の隘路に突込みノモンハンにおける戰勝を夢見てわれに及向つて來たもの、わが部隊の巧に地形を利用する攻撃に一月五日までに百餘輛を擱坐せしめた敵戰車數は約百台に達した、蔣介石使從の下に虎の子の戰車隊を失つた白崇禧の廣西軍は崑崙關方面の陣地においてその大部隊を失ひ今や全く士氣沮喪し全線に亙り敗退の醜態至く漸くなるものがある

江南通城地區でも敵軍を捕捉殲滅す

【漢口六日發同盟】江南通城地區に進襲せる敵部隊に對しわが軍は昨臘末以來猛攻を加へつつあつたが四日午後通城西方山地内においてわが軍は第八十一師に屬する約五百の敵を捕捉殲滅した、又わが大西部隊は四日崇安北方十八軒附近に敵第百四十一師の一部が出撃せるを邀撃しこれを潰走せしめ陸部隊は崇陽南方二十軒附近で蠢動中の敵第百四十六、第百五十五、第百四十一の各師を撃破しこれを北方に潰走せしめた、一方他の部隊は數日來通城東方地區に蠢動する敵第十、第百十六各師及び敵第二千五百を撃破し敵は死體四百十八その他兵器多數を遺棄して潰走した

海鷲中南支に活躍

【上海六日發同盟】海軍航空部隊は
北支方面 海軍航空部隊は連日嵩縣西方嵩縣附近の敵陣を攻撃しつつありしところ四日潰走せる敵部隊を長沙北、同附近で捕捉猛爆これに多大の損害を與へたり
中支方面 五日海軍航空部隊は湖南省の敵軍事施設を爆撃し

蘇北各地の戰果

【徐州六日發同盟】客臘二十日より三十一日までの蘇北各地におけるわが〇〇部隊の敵冬季攻勢撃滅戰果左の通り
敵遺棄死體一七、二〇〇、捕虜一、〇〇〇、捕虜一三三、小銃二〇〇、同彈藥一三、〇〇〇發その他多數

滇越路再空襲

【香港六日發同盟】昆明よりの支那側報道に依れば四日の海軍航空部隊は引続き我が海軍機は五日午後二時又復同鐵路を襲ひ大打撃を與へた

滇越鐵路杜絶す

【香港六日發同盟】ハノイからの情報に依れば南方補給ルート滇越鐵路は元旦以來わが海軍機の爆撃により運轉停止と見られ

指揮者もなき混亂
呂田方面の敵を猛攻

【廣東六日發同盟】呂田よりの報告に依れば敵軍に包圍攻撃を縮小しつつ南下せる我が精鋭部隊は四日呂田北方山地に於て敵大部隊に遭遇直ちにこれを包圍して猛攻を加へ悉く大混亂に陷つて四散する敗敵を隨所に殲滅したがその敵數に千三百、十五の多數に上つてゐる、これ等につひて調査した所これ等敵軍は第百五十一、百五十二、百五十四、百五十七、百五十九、百八十六の各師の混合部隊であり指揮官が撤退の指揮命令者ない有樣で全く混亂状態に陷つた、これがため遺棄した死體は日と共に増加して行く觀あり〇重要資材は今や非常な怯懦を來してゐる

(…) までには何一週間を要すと見られこの結果佛印經由支那奧地向けの軍需資材は今や非常な停滯を來してゐる

「空屋清野戰術」に住民は南へ南へ

【廣東六日發同盟】皇軍は三華鎭、太平、佛岡等敵陣地を邀撃したので殘敵は潰走を見たので殘敵は四散し北方に潰走して蔣介石包圍殲滅の邪魔を拒むべく空屋清野と化せしめて部落に退避しつつあるがこれら住民の中には難民となる

蔣自ら昆明へ
龍雲説得に當らん

【香港六日發同盟】情報に依れば蔣介石の雲南省政府改組要求並に中央軍に依る雲南各地の駐兵要求は交渉に入りたが龍雲の反中央感情は次第に深化するに至つたので蔣介石は最近龍雲に對し三度に亙り説得を試みつつありと云はれるしかし龍雲は依然蔣介石中央の雲南進出を拒否し省政府主席の地位を保持して行政權を龍雲側で保持せんとする反面に龍雲の地位の雲南省政府改組を拒否しつつある、又最近實業の鐵道建設に反對するため蔣介石は此程自ら昆明に赴いて龍雲の説得に當るものと見られてゐる

六萬五千噸級米艦同時に幾多の缺點

【ワシントン六日發同盟】先般米下院海軍分科委員會で六萬五千噸級主力艦建造案に關する海軍少將は六日午後の下院海軍分科委員會で六萬五千噸級主力艦は種々長所を有するが同時に幾多の缺點を有するものであると證言した、海軍當局は軍港や重航巷の現状では六萬五千噸級主力艦を收容するには不十分であるとの見解を執つてゐる模樣である

米海軍再組織
下院に新海軍委員會

【ワシントン六日發同盟】議會開會とともにアメリカ海軍再組織に關する一議案がヴィンソン下院海軍分科委員長は八日海軍省組織を新海軍分科委員會を任命する意向を表明した、しかし消息筋の觀る所に依れば海軍省首腦部間の連繫が円滑を缺きその結果一、最新式大型艦に關する上部機構の缺陷や造艦その他アメリカ艦隊構造の諸缺點を招來しつつあり海軍省内改造の必要は可成り切迫したものである

米聯合艦隊司令長官の就任式

【サンディエゴ六日發同盟】ブロック大將の後任として今回合衆國艦隊司令長官の重職を新しく負ふことになつたジェームス・リチャードソン大將の就任式は六日午後サンディエゴ軍港で盛大に擧行された、ウイリアム・パイ海軍中將の艦隊主力艦隊司令長官就任及びチャールズ・スナイダー大將の戰鬪艦隊司令長官就任式も同時に行はれた

バルカン新平和機構
伊國を盟主に建設

【ヴエネチア六日發同盟】チアノ伊外相とチャーキー・ハンガリー外相は六日午前ヴエネチアのグランドホテルで第一次會談を行ひ更に午後三時三十分ダニエルホテルで第二次會談を行つた右會談内容について第一次會談終了後チアノ外相から欧洲の秩序と平和の防衛に關する諸問題について意見の一致を見たと發表された程度であるが消息通の觀測に依れば本日の會談では主として次の各項の問題が討議されたものと見られてゐる

一、ポーランド消滅後のハンガリーとドイツ及びソ聯との新關係
一、ハンガリーとユーゴースラヴィアとの最近の國交問題
一、ハンガリーとルーマニアとの關係
一、中欧ドナウ諸國の現狀以上の諸問題の解決後バルカン全體の治安維持問題に關して意見の交換を爲すものと見られるがイタリーを盟主とするバルカン新平和機構建設に關しても重要協議が遂げられるものと見らる

【ローマ五日發同盟】チャーキー・ハンガリー外相は五日ヴエネチアに到着チアノ・イタリー外相と重要會見を遂げ更にローマに赴きムッソリニ首相とも會談する筈であるが右會談の議題は大體
一、ルーマニア領トランシルヴアニア問題
一、ハンガリー、ユーゴスラビア關係の調整
一、ソ聯、ハンガリー國境問題に關するものと見られ而してチアノ伊外相はチャーキー・ハンガリー外相に對しユーゴー、ハンガリー友好親善協定を締結し以てローマ・ベダペスト・ベオグラードを結ぶバルカン防共陣線を結成するものと信ぜられてゐる

伊洪會談開始

【ヴエネチア六日發同盟】チアノ・イタリー外相は六日朝ローマよりヴエネチアに到着チャーキー・ハンガリー外相と會談を開始した

完全に意見一致

【ヴエネチア六日發同盟】チアノ、チャーキー兩外相のイタリー、ハンガリー第一次會談は六日午前一時間卅分に亙つてヴエネチアで行はれたが右會談後チアノ外相は新聞記者團と會見會談内容に關して左の如き談話を行つた
イタリー、ハンガリー兩外相會

地方行政の刷新

【東京七日發同盟】行政改革に伴ひ中央に於ける統制經濟の強化に伴ひ中央官廳より地方廳に對して發せられる命令通牒は殆ど毎日よりその數を增し然もそれ等は各官廳に何等の連絡も無く不統一に發せられてゐる現狀に鑑み内務省では夙により地方行政の刷新の必要を痛感しつつあつたが第十五議會に於て地方行政に關する連絡に關する經費を計上し右豫算の成立を俟つて直に内務省内に内務、大藏、文部、商工、農林、厚生の各省次官を委員とする地方行政協議會を設けることとなつた、右委員會(假稱)は國家の最重要問題たる物資の生産、配給、消費に關する統制をはじめ經濟統制、公衆衞生、防空訓練、各種土木事業その他各省に關係ある地方行政事務の綜合統一を行ひ地方行政の刷新に資せんとするものであつて從來の官廳セクショナリズムの弊風に對し打開の一步を踏み出したものとしてその成果は注目せられる

平和克復は絶望
英内閣改造と獨の觀測

【ベルリン六日發同盟】イギリス内閣突如の改造に關しベルリン政界はイギリス政府部内分裂の兆なりと見てゐる向もあるが、一方では今回のイギリス内閣改造が平和克復の希望を全然失はしめたとの見解を有してゐる、右に關しベルリンの權威ある筋では六日イギリス内閣改造を批評して左の如く語つてゐる
スタンレー新陸相はイギリスの財閥代表的の元締でありソースト新情報相は典型的の反ファシストだから早急に平和を克復する

阿部内閣の進退
善處を要望
有志代議士二百七十四名

【東京七日發同盟】有志代議士會第四回世話人會は七日午後衆議院議員官舍に開會、來る十日午後第五回世話人會を開き目的達成を期することを申合せた後、阿部内閣の進退に關し近く善處を要望するもの通知ありたるもの民政八十二名、政友中島派七十八名、政友久原派四十六名、社大二十二名、時局同志會二十九名その他八名計二百七十四名の氏名を發表した

ソ支通商條約
ソ聯側批准

【モスクワ六日發同盟】ソ聯最高會議幹部會は五日昨年六月十六日モスクワで調印されたソ聯支那通商條約の批准を了し六日タス通信社から發表さる

臨時政府豫算
約一億一千萬圓

【北京六日發同盟】臨時政府の民國二十九年度豫算は一億一千万円程度に査定される模樣で大體の歳出區分は
治安維持費九百万円、一般歳出七千万円、臨時費、保障費二千万円

石炭增産對策
獎勵金制度採用

【東京七日發同盟】商工省では石炭増産對策として新に獎勵金制度を採用するに方針を決し佐藤商相は新春劈々燃料局に對し具體案の立案を命じた、右制度は各鑛山に對し割當數量以上に生産した場合は國庫より獎勵金を交付せんとするもので成案の上は明年度追加豫算に右經費を計上する筈

カレリア地峽にソ軍攻撃集中か

【ヘルシンキ五日發同盟】フィンランド侵入以來一月餘ソ聯軍は終始惡天候とフ軍の抵抗に進出を阻止され苦戰を極めてゐるが五日當地の外國軍事専門家はソ芬戰爭今後の見透しにつき左の如く觀測してゐる
目下ソ軍はマンネルハイム要塞線に向つて連續砲撃を加へてゐるに反し他の戰線では小規模の戰鬪しか行つてない所から見てソ軍は今後二ケ月間カレリア地峽に攻撃を集中するのではないかと見られ、またソ軍はフィンランド侵入とともに北方スオムサルミ、サラの兩地區から始つてフィンランド二分作戰に出たが零下四十度の酷寒に阻まれ進軍困難を極め二分作戰は失敗に歸した、なほ消息筋の觀るところによればフ軍はソ聯軍の背後を脅かしてゐる模樣でムルマンスク、レニングラード鐵道沿線の北部地帶では至る所活潑な作戰を展開し夥しい戰果に成功したと

芬工業地帶をソ聯機爆撃

【ベルリン五日發特約電報】ヘルシンキ來電によればソ聯爆撃機九機は五日芬蘭の工業地帶ヴオイカ

瑞典の國防強化に英國政府援助

【ロンドン四日發同盟】戰爭の北歐への波及が懸念されてゐる折柄四日のロンドン各紙は「英國政府はソ聯の侵略に則應すべきスエーデンの國防強化に援助を與へるであらう」と報道してゐる、官邊筋ではスエーデンから英國の軍需品會社に注文した軍需品に對しては英政府はフィンランドに對すると同樣、これが輸送許可證を交付するであらうと語つてゐる

英の物價暴騰

【ロンドン五日發同盟】エコノミスト紙調査のイギリス卸賣物價指數は五日今次大戰勃發後始めて發表されたが右に依れば二日現在の物價指數は九二ポイント一であつて戰爭勃發直前の昨年八月三十日現在に比し實に二二・〇ポイントの暴騰を示してゐる

英政界は不快視

【ロンドン六日發同盟】ホア・ベリシア陸相辭職は一九三八年二月イーデン外相辭職以來のイギリス内閣における重大事件としてイギリス朝野の關心を集めてゐるがホア・ベリシア氏が從來イギリス政界並に軍部の一部から非難の的となつてゐたことは事實であるが同氏がイギリス陸軍に多大の功績を殘したことは隠れもないことであり政界の一部では今回の内閣改造を繞る不快視する向もあるので來る一月十六日再開の議會ではこの問題を繞り政府に對して相當の攻勢が集中されることとなり、尚六日の各紙は一齊に前陸相の才腕を稱讚する一方スタンレー新陸相の力量を疑問視する社説が掲げられてゐるがこれもこの間の消息を語つてゐる

地方を空襲爆撃二十二個を投下し火災を起し死傷者十八名を出した、この為め重要建物十棟が

人事

▲小泉信三氏(慶應義塾長、經濟學博士)塾員會出席のため八日來北(鐵道ホテル)
▲九日朝臺中及び南部へ
▲食石忠雄氏(南日本化學工業取締役)七日内地より來北(鐵道ホテル)九日高雄へ
▲栗田健次氏(東京帝大教授)七日來臺(鐵道ホテル)
▲山越道三氏(企劃院書記官)七日南部より來北(鐵道ホテル)
▲坂口主税氏(臺中州内務部長)七日來北(梅屋敷)
▲松本晃吉氏(臺銀鐵道支店長)七日内地より歸臺
▲永井清次氏(日糖取締役、臺灣支社長)西山社長と共に七日夜行にて南下、九日朝再び來北の筈
▲山本將男氏(日糖取締役北港製糖所長)七日夜行にて南部へ、十三日歸臺の筈
▲堀川將吉氏(中央新聞社長)七日來臺(吾妻)八日夜行にて南部へ、十三日歸臺の筈
▲樋田茂氏(京大教授)▲佐高紀太郎氏(同)六日南部より來北(朝陽號)
▲宮本一學氏(臺灣日報社長)七日來北(朝陽號)
▲渡邊安吉氏(臺東製糖會社社長)七日來北(朝陽號)
▲江崎克巳氏(屏東商工會議所書記長)七日夜行にて臺北發屏東へ赴任

天無口

支那新中央政權の成立もどうやら近日といふことになつたやうだが、これで事變處理の上から一つの段階に一歩前進といふことにはならう。だが新段階への眞の建設的第一歩といふのは、まづ戰力の充實、綜合國力の擴充といふことにあるのではないか▲物の供給力を増強することにある。物の浪費を嚴に慎まねばならぬことは十分徹底してゐる筈だが、現實には却々さうでもないやうだ。依然個人主義的な金權思想がその生活の基調になつてゐる風がある▲我身が我身であつて我身のものでないやうに、我物も我物であつて我物ではない。君國に捧げ一するものだといふ忠恕的根源を明確に把握することこそ、まづ事變處理の基底を成すものであり、核心であると思ふ▲東亞新秩序の建設はまづ國體の明徴にあるといつても不可はないであらう。自發自粛といふも、それは顧ずる處何人主義的自由主義的風潮の清掃であるが、此点各界、各層の上層部の風潮は果して如何▲本島における皇民化問題も斯かる根本的見地から一段の推進を期待したいものである。

肉食、台灣料理
脂肪味を食べた後
脂肪から起つた肝臓の疾な不愉快を防いで呉れる!!

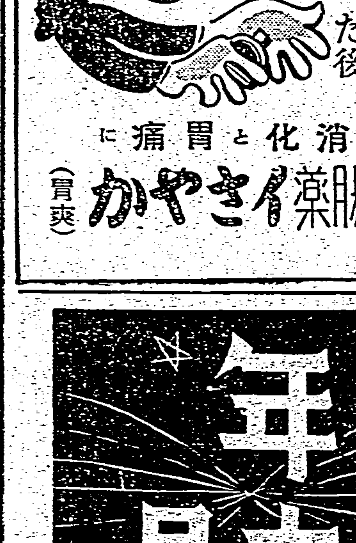

消化と胃痛に
胃腸藥 イキヤカ (胃爽)

豪華多彩
アサヒカメラ 新年增大号

このの新年號一冊で全く寫眞百科辭典が出來さうな程の充實振り

日本寫眞大サロン傑作集
アマチュア寫眞界の最高峰、寫眞家のメッカとも云ふべきサロン入選作品三十二點
櫻橋會寫眞展作品集
雅草社寫眞展作品集
新光倶樂部展作品集
六人社寫眞展作品集
千葉寫眞サロン作品集
全北海道サロン作品集
三商大寫眞展作品集
三大學寫眞展作品集
月例懸賞入選作品集

辰年寫眞家の座談會
××氏「辰年に因んで辰を撮らうと云ふので動物園に行つた人がゐる(爆笑)」…と云つた具合。

1月の寫眞術
スナップ……渡邊義雄
風景寫眞……岡田紅陽
人物寫眞……木村伊兵衛
暗室處理……南實
題材と撮影……秋山青磁

誌上寫眞博物館 二千六百年記念
第1室 ダゲール
第2室 エブルス
第3室 上野彦馬
第4室 下岡蓮杖
第5室 先覺者
第6室 昔のカメラと附屬品
第7室 幻燈・活動寫眞機
第8室 寫眞館と廣告
第9室 特殊寫眞
第10室 先覺者の事蹟
第11室 寫眞の應用
第12室 初期の寫眞書籍
第13室 漫畫と錦繪
第14室 珍らしい古寫眞
合評ところれか擬とのもため集もく良を料材のけだこ

アサヒカメラ・家庭欄
ベビー・スキャーを寫す……日谷正一
新望遠レンズへの待望……清水要男
アメリカ・カメラ界覗き……林 男
ネガ用印畫用アルバムの作り方
暗室ランプ兼恒温器
世界最大のカメラを作つたローレンス
現像過程の物理化學的説明
露出計で焼付時間を決定する法
定着液の誤つた使用による缺陷
微粒子現像液の進歩
日の出の寫し方……金丸重嶺
寫眞家に與へる言葉……田良光
スキー旅行の裝備と心得……家本國治
正月(隨筆)……内田誠
お正月のお化粧法……井深
お正月の集合寫眞……成田隆吉

戰亂下芬蘭の寫眞家

初心者の印畫批評
照國丸とカメラマン

特輯 中等寫眞術 第三講
寫眞乳劑と感光
戰線將士カメラ慰問

誌上寫眞相談
これが知りたい 三十大家解答

特別附錄 昭和十四年下半期總目次
初心者印畫批評申込券
其他記事寫眞滿載!
定價一圓三十錢(送料八錢)
朝日新聞社發行

激流（67）

久生十蘭作
伊勢良夫畫

温室の中（一）

罵びをして一挙に腰を掴ひ取ると、括り網を床へ叩きつけ、生れてから始めてと言つていいほどの荒々しさでそれを靴で踏み躙つた。

網はかたちもないほどペッチャリと踏り潰され、網の一片だけが鋼の目に残つた。

冬彦は、セイセイと息を切らしながらそれを眺めてゐたが、それだけではどうしても腹がおさまらないので網から鋼を取つて指で引きちぎつた。

ギーッと網扉を引き明ける音がした。

久米が、白い上ッ張りのポケットへ両手を突き込んだまゝ、ブラリと温室の中へ入つて來た。

冬彦は、飛びかかつて行きたいやうな衝動を感じたが、やうやくのことで抑へつけた。

久米を叱責するために初めて冷静になる必要があつたが、顔に浮を垂らしたあまり好意の持てない狡々した醜相な顔や、ヌーッとした態度のやうすを見ると、冷静になるどころか一層ふらふらとして來て、つい甲かかつた声で怒鳴りつけてしまつた。

「おい、久米君、君は僕の仕事を滅茶滅茶にしてしまふつもりなのか」

久米は、落ち窪んだ眼で冬彦の顔を眺めながら、一種冒昧とした口調で、

「それは、どういふ意味ですか」

痺れるやうな腓志の中へ捲れ込んで行く自分を感じながら、冬彦が叫んだ。

「意味も糞もあるか。……おい、さうなんだら、はつきり返事をして見給へ」

久米の頸がサッと血の気がさして、すぐ真青になつた。眼に手をあてすこし反り身になると、突つた犬のやうな眼つきで冬彦の眼を見返しながら、

「私はあなたの仕事を滅茶滅茶にしようなどと一度だつて考へたことはありません。いつたい、どうしたといふんです？」

「どうしたといふ話があるか」

冬彦は上擦つたやうになつて、どうしてもひと息では言はれなかつた。

「……なぜ蘭の扉を閉めて置かない。水槽の水はどうしたんだ。激床はカラカラになつてゐるし、窓まで開けッ放しになつてゐる。…君はこの仕事をもう七年もやつてゐるんだらう。こんなことをしたら花がどんなになるかよく知つてゐる筈な……ええ、おい、どうしたんだ。言つて見給へ」

「忘れました」

冬彦は、思はず突進むやうに二三歩、久米の方へ近づいて行つて

「忘れた？ 忘れたで濟むか」

「人間のことだから忘れることだつてあるでせう。……しかし、何と言つたつて私の失策に違ひないんだから、お詫びはして置きます」

冬彦は、何も聞いてゐなかつた。首の血管を傳つて、ありつたけの血がヅキヅキと脈を搏ちながら頭の方へのぼつてゆく。

長い間の鬱へやうもない辛苦がこの男のために一挙に突き崩されてしまつたかも知れぬと思ふと、恐怖とも憤怒ともいひやうのない激しい感情が胸を貫き、なんとも知れない激越な涙が眼に沁んできた。

「何だ、その態度は！ おい、久米、温室の網扉はいつたい何のためにあるんだ、言へ」

「そんなわかり切つたことを私に言はしてどうしようといふんです」

もう何をするのか自分でもわからなかつた。アッと思ふうちに久米の方へ突進して行つて、力任せに拳で顎の下を突き上げた。

久米は、不意を喰つて網扉のところまでよろけて行き、網扉に縋りかかつてから床の上に倒れた。

両脚をひらいて、仰反けに倒れたまゝになつてゐたが、床の上に落ちてゐた花鋏を手に握ると、ゆつくりと起き上つて來た。眼が座つて、唇の端がピクピク痙攣つてゐた。

ラヂオ

朝

【七・一〇】朝の挨拶、ラヂオ體操
【七・三〇】朝の修養（東京）御歴代詔勅謹話（二）文學博士 河野省三
【七・五〇】朝の音樂（レコード）ギター獨奏 ヴェニスのゴンドラの唄（メンデルスゾーン作曲、テーレガ編曲）無言歌第二番作品三〇ノ六（二）の節奏曲（モラレス作曲）ブガステル、ヘンティーノ…レオン・ロペス
【八・〇〇】ニュース
【八・一〇】[illegible]…庄司万太郎
【九・四五】[illegible]（臺北）幼兒と母…[illegible]
【一〇・一五】家庭料理獻立（臺北）[illegible]
【一一・〇〇】肉豚取引相場（臺北）[illegible]
【一一・二〇】[illegible]ニュース

晝

【一二・〇〇】時報、ニュース
【〇・〇五】[illegible]
【〇・二〇】[illegible]
【一・〇〇】ニュース
【二・〇〇】ニュース
【四・〇〇】ニュース
【五・〇〇】ニュース
【五・二五】子供の時間（大阪）[illegible]
【六・〇〇】子供の時間[illegible]
【六・二〇】[illegible]
【六・五五】カレント・トピックス（東京）

夜

【七・〇〇】子供の時間（臺北）[illegible]
【七・二〇】[illegible]
【七・三〇】新年ラヂオの夕（東京）[illegible]
【八・二〇】[illegible]
【九・〇〇】[illegible]
【九・二五、九・四〇】時報（東京）[illegible]
【一〇・〇〇】[illegible]ニュース
【一〇・〇五】英語ニュース
【一〇・二〇】北京語ニュース
【一〇・三五】廣東語ニュース
【一〇・五〇】馬來語ニュース

朝の修養（東京 七・三〇）

文學博士 河野省三

△御歴代詔勅謹話（二）

神ながらといふことは日本に於ける國民以來の傳統的信念であつて明治維新にも現代にも力強く復活して來てゐるが、此の語が初めて歴史上に見えてゐるのは實に大化の改新の行はれた第三十六代孝徳天皇の大化三年四月の詔勅である。此の神ながら（惟神、随神）の道が即ち皇道であつて君臣上下が一體となり、又上下一致、億兆一心、國政の刷新國運の興隆を圖り外國の文化を日本化し、世界に永遠にして健全なる秩序を與へる根本の大道であると信ずるのである。

講演（東京 七・二〇）

伯爵 有馬頼寧

△國民生活の種々相

氏は貴族院議員、元農相、現産業組合中央會會頭

現代日本は國際、國内の問題の全般に亙つて何れも重大であるが、最近生活の問題が特別重要視されしかも深刻である。生活問題の中でも衣食住に關するものは特に重大であつて最近米、木炭等を中心として緊急の對策を必要とする様だ。一口に衣食住といふが、そこに大小あり、高低あり種々様々であるそれを全般に亙つてなるべく平衡ならしめることが望ましいのであるが、それには國民各自の心掛と國民組織の改善との二つの途によらなければならぬと思はれる

科學情報

オレンヂとメロン

オレンヂとメロンはカロリーの点からみると、どちらも一〇〇づつで甲乙がない。

七世紀の算術教本

最近アルメニヤ地方で發見された算術教本は研究の結果七世紀ごろのものと判明したが、附錄に謎々がついてゐるのは數學發達史からみて興味がある。

電話の淵源

いま皇軍の手中に歸してゐる萬里の長城は西紀前三世紀の建造物であるが、暗號と暗號の間に長い鐵製の管を設けて通話をとるやうにしたのは秦の始皇の工夫、電話の最も原始的な形態はまづこの邊であらう。

北欧の森林王國

スエーデンの森林地帯はさして大きくはない、しかしその植樹が他國の二倍の程度なので生產的なわけだ。

掛聲と身振り

ソ聯の一科學者の發見―人は演說中ゼスチュアを禁じられると一般に言語明瞭を缺き且つ流暢でなくなる。

癌患者の自殺

癌患者の死亡は概ね自殺に等しい。癌を宣告されると大抵はイカサマ療法やインチキ治療に取掛るからである。

新しくない宣傳戰

英軍は飛行機でリーフレットを撒き、獨軍は宣傳氣球を飛ばせる――この手は今に始まつたことでなく、すでに第一次大戰當時アメリカのクリール委員會で盛に試みてある宣傳策を案したもの、そのほかライフル銃やロケット迫擊砲などでビラを撒く手も用ひられた然しこの戰術はすぐに敵も同じことをやりかへすので、あまり效果がないといはれてゐる。

日本郵船（基隆出帆）
門司神戸行 大和丸 香取丸 一月十一日前十一時 一月十五日後五時半 [illegible]
上海・香港行 名古屋丸 一月十八日出帆

大阪商船（臺灣出帆）
門司神戸行 [illegible]
鹿兒島行 [illegible]
花蓮港行 [illegible]
沖繩行 [illegible]
比律賓行 [illegible]
西貢經由 盤谷行 [illegible]
爪哇行 [illegible]
馬公行 [illegible]
東京直行 [illegible] 其他船便多數アリ

東亞海運（基隆出帆）
門司行 [illegible]
上海行 [illegible]
南支行 [illegible]

辰馬汽船（出帆）
辰宮丸 一月十三日
辰鳳丸 一月十八日

大連汽船（基隆出帆）
大連直行 山西丸 一月十二日
丸一組 [illegible]

島内產物ノ
製造引受ケ又ハ特約販賣ノ
御商談ニ應ジタシ
御希望者ハ書面又ハ御來店アレ
ケーアール護謨株式會社臺灣配給所
タイヤ 中 各種ゴム製品 卸商
寶山商會
臺北市御成町二丁目 電話四〇〇四番

謹而
皇紀二千六百年
連戰連勝の新春を迎へ
御芽出度ふ御座ひます
春向……
變り白生地
御召小紋、銘仙
名古屋帯
初春の新柄が
荷着致しました
臺北市本町
福田吳服店
電話 [illegible]

●最優良品……
コクラ印
洗濯石鹼
製造元 小倉油脂株式會社
臺灣總配給元 臺灣用達株式會社

謹賀戰捷新春
初春最新柄
京呉服發賣
台北 榮町
近江屋吳服店
電話二四二九番 二五〇五番

高級葡萄酒

皇國ブドー酒（赤）七勺壜 定價二圓八〇錢
皇國ブドー酒（白）七勺壜 定價二圓二〇錢

面白い面白いバズ抜けて面白い傑作揃ひ！

講談倶樂部 二月號

出た！ 讀切滿載

戰地慰問にモピ！

子を持つ人々の心を打つた赤坊紛失事件の生み出した愛と涙の家庭悲劇、原稿紙八十枚の大作

大長篇 讀切 現代小說 **愛情の鬼** 竹田敏彦

東京某デパートに起つた奇怪な犯罪、靖子ちやん事件に就いて、同情の涙をそゝがぬ人はなかつた。又愛はれた嬰兒の運命を思つて不安と興奮にさいなまれぬ人はなかつた。誘拐されて十九年、悲しく生きて來た我が娘、そこに何事が惹起されたか、涙の家庭大悲劇！

時代小說 **喧嘩横町** 村上浪六

純情小說 **遠い町の灯** 濱本浩

英傑小說 **黑田如水** 鷲尾雨工

平賀源内捕物帳二話 **牡丹亭還魂記** 谷川早

特輯 **大相撲畫帖**

誰でも相撲通になれる 興味津々春場所の話題

◎春場所の優勝者は誰？…加藤進
◎大關新婚二重奏…加藤重雄
◎角道うらやまし四題…山際久夫
◎新弟子變り種物語…一記者
◎新進擡頭の力士達…四方山角右衛門

ファン必讀！

口繪・名流花形家庭訪問 時局寫眞畫報

現代小說 **黑白** 菊池寛
俠客講談 **羽黒の勘次** 神田ろ山
諧謔小說 **まごつき青春** 海老京鋼人
新作落語 **親子づれ** 柳家金語樓

問題小說 **鐡の花嫁** 竹田敏彦

皇紀二千六百年奉祝特別讀物 **北畠親房卿** 菊池寛

評判小說 **女浪曲師** 川口松太郎
問題小說 **新生の歌** 加藤武雄
日本劍人傳 **高橋泥舟** 吉川英治

忠烈國の華詩畫帖 西條八十
今ぞ仰ぐ日本精神の發露、忠臣義士の壯烈大場面に西條先生の名詩讃！

◎時局早わかり…來間恭
◎床し篤行警官（銃後美談）…那岐山治
◎早起の兒玉將軍…水野錬太郎
◎愛國文藝懸賞大募集 ◎浮世百態川柳漫畫
◎人氣花形うはさ話 ◎うき世漫話・岡本一平

金子八段 齋藤八段 決戰記

滿ソ國境戰に散華の英魂
壯烈東部隊長 池田宣政
ノモンハン激戰に敵戰車の包圍を受け、阿修羅の如く奮戰、遂に肉彈敵陣に散華した勇將東部隊長の壯烈なる最期、忠烈鬼神も哭く

◎定價六十五錢 全國書店にあり ◇大日本雄辯會講談社

忠靈塔の圖案當選
顯彰會から四十九名を發表

【東京七日發同盟】大日本忠靈顯彰會が國に內地及び大陸に忠靈塔建設の義務を自覺して募集した忠靈塔圖案は六日審査の結果第一種（支那大陸に建設するもの）第二種（內地大都市に建設するもの）第三種（內地市町村に建設するもの）の第一等入選作品各一名、二等一名、三等三名、外に佳作三十一名合計四十九名を決定發表した、この忠靈塔標準樣式の決定に依り一億國民の熱烈なる忠靈塔の建設は力強く進められることとなった一等當選及び各種關係左の如し

第一種一等 横濱市 板原正則
第二種一等 東京市 竹崎文二
第三種一等 東京市 星野昌一
第一種第一等佳作 [illegible] 畠山宮三郎

我大使館だけ奇蹟的に助かってゐた
酒匂前駐波大使の歸朝談

【神戸六日發同盟】戰亂の歐洲で波蘭が危地に陷った酒匂前駐波大使は六日午前神戸入港の郵船靖國丸で七年振りに歸朝したが同氏はワルソー脫出前後の模樣を左の如く語った

獨軍の空爆は九月一日の開始以來當初は軍事施設だけが目的だつたので日章旗を掲げた大使館屋上で見物してゐると云ふ呑氣さであったが四日目に附近のアメリカ大使のサンマー・ビレッヂに爆彈が落ちたので愈々危險を感じポーランド外務省の指令に依り御眞影を奉持して五日ワルソー脫出十五日ブカレストに避難し大使館に御眞影を奉安することが出來た、其後十一月十一日ベルリンを出發戰後のワルソーに向ったが二ケ月半振りに見るワルソーは街の約八割が破壞され惨めなもので英、獨、ソ各國大使館が殆んど全壞してゐるのに我が大使館だけは僅少の被害であったのみで奇蹟的に助かつてゐる姿を見た時は實に嬉しかった、其後ドイツ軍の特別の計らひで三百六十個の大使館荷物を無事搬出しベルリン經由歸國した

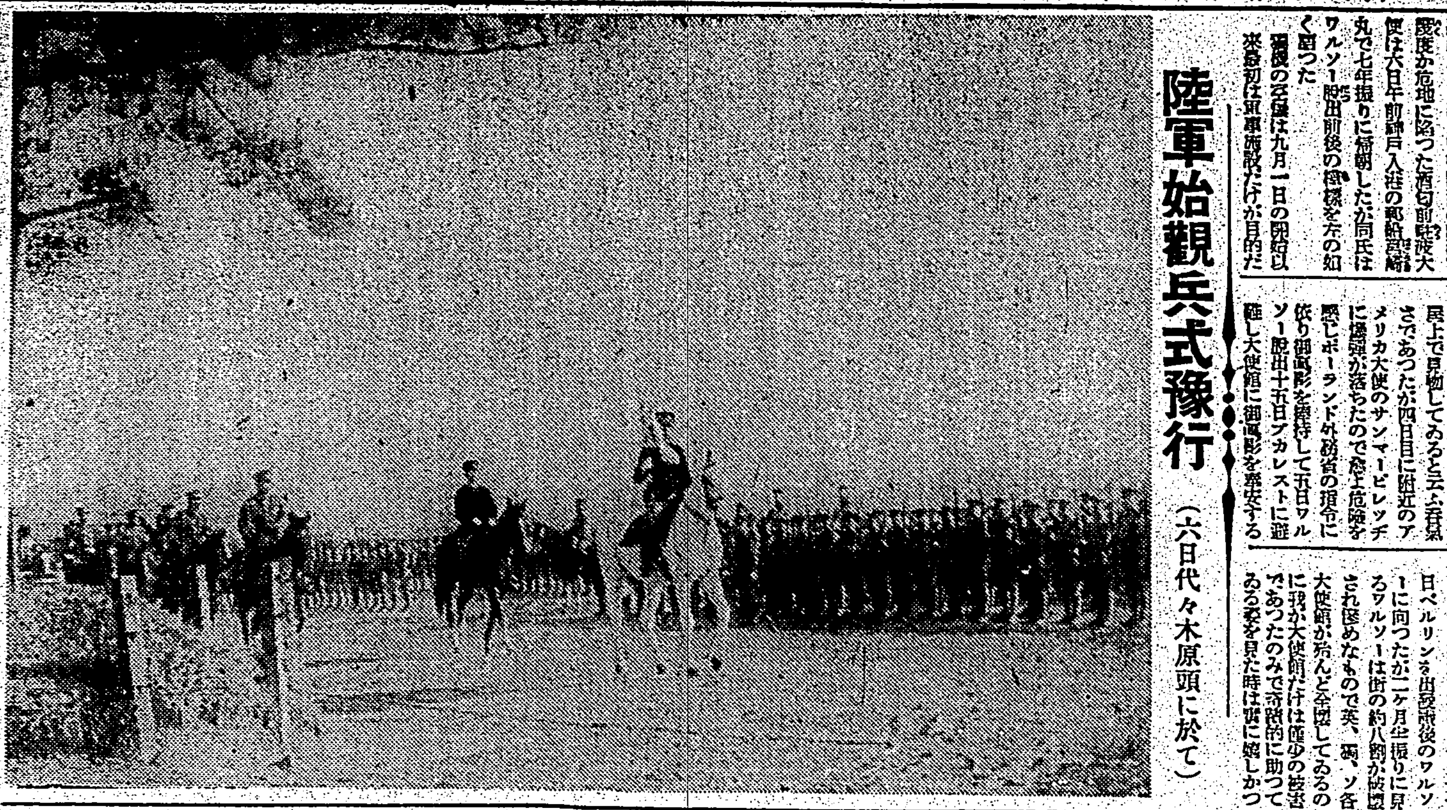

陸軍始観兵式豫行
（六日代々木原頭に於て）

抗日香港の性格（下）
つひに支那の毒杯を演ず
香港特派員 三島文平

香港の特徴は、心理的には支那人を除り恐怖無しに置いて、物慾を充たさしめてやれば如何になるかを最も好く敎へ、現象的には支那人の國民性と英國の政策の有限性との巧みなコンビが退潮英國の此の極東植民地維持の力を助けてゐるのである、そして此の背後の力を自負する者は此處を蓄積場所として『最後の勝利』を依然として叫ぶ、我の相手が其の內部に居るのだと考へてゐる時に、他の相手が力を盡めてゐては何にもならない、却つて足下を見透かされ る丈けである

最近日本の言論には斯んな際は無いかと遙に動へてゐる、十二月三日局地で開催豫定だつた國民參政會の第三次全體會議は流産となり、メンバーは三々五々に小グループで寄り寄り密議してゐる程度であるが、之は上海支那有產階級が香港逃避資金を全部又は物の形で上海に持ち歸り、且つ場合によつては現在の法幣を新法幣に乘り代へん哉の氣勢を示してゐるに對し、香港（即ち重慶と言つてもよい）側と意見の相違を生じた爲めであるが、その結果二千數弗（法幣貳元に當る）の法幣價値は下落、陷落や、ボンド安を、も織込んで十一月に入つて忽ち二十九弗を上下するやうになつた、上海が新生支那に密近することは、反面香港の抗戰上の比重を増大し、延いては後權たる新嘉坡英蘭との連繫の要化となるべきものであるが、此のルートは既に作戰的價値を失つてゐる、況んや歐洲が多事多難となり東洋を顧みる餘力なきに於てをや、倫敦のサンデー・ヘラルドは曾て習用にも英國今後の對支政策は通商的利益にのみ限らるべきを論じてゐるが、香港の存在を失ふことは英國東洋植民地喪失をも

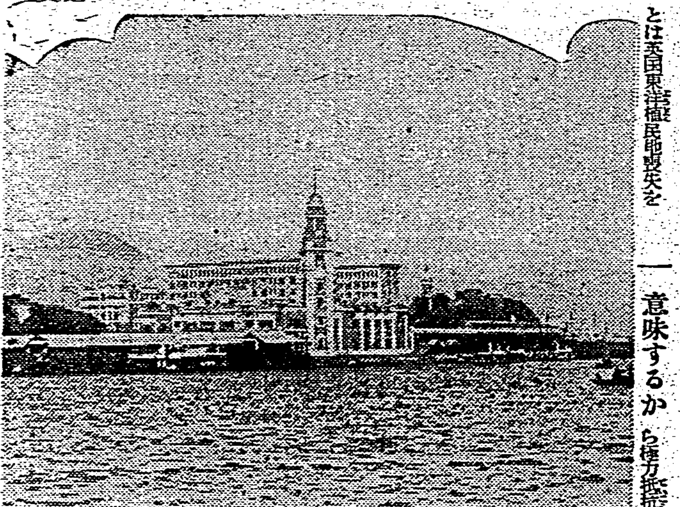

意味するから極力抵抗するとしても、香港を從來の如く日本國民の怨府と爲すことは國家的利害關係から絶對不可能である、通商關係より眺める場合香港の百年を經て語り上げた各種ファシリテイは依然高く評價せねばならぬ點は南方大陸計畫によつて香港の紛爭を圖り、新生廣東を之に配ふであらうが、香港の一世紀の通商上の地位を低下せしめるには今後相當の日子を要する。大陸から切斷された香港の運命については英人は良く見透しをつけてゐる、例へばロンドンのサンデー・ディスパッチは「日本が香港を占領するといふやうなことは一寸信ぜられないが、日本が英國にとつて重大な利害關係のある廣東地區に對して攻撃することは十分に考へられる」と云ひ、その場合には香港にとつて最大の危險は「圍攻」による防禦も何の役にも立たない經濟的な經濟封鎖であらう、南支のヒンターランドが日本軍の手に握られて了つては香港の繁榮の由つて來たつてゐる所以を日本に死命を制せられて了ふであらう」と說破して居り、更に「香港は今日海に現實の問題になつてゐる、日本の地位は、既に自ら自らの運命の行方を知り擧止して居る者に對し、日本の要求を拒み得るものとなつて居る、香港は正に支那の[illegible]であるが、實際の話に一氣に飛み碎くか、內容を變じて良案とするかである、香港今日の動きは日本が顧慮してかかるよりも寧ろ日本が政治的經濟的方向を進んで與へるべきである（香港の苛性、九龍全島の英領、[illegible]）

共產黨の事になると弱音を吐く抗日支那人
碧眼ジャーナリストの見聞談

【東京六日發本社特電】極東問題の著述を出版するため中支に渡り大いに見聞をひろめ五日朝帰京した前ポーランドの新聞特派員から情報官に早變りしたポーランド大使館のアレキサンダー・ヒスコール君を大使館に訪れて碧眼ジャーナリストの發た中支見聞談を聴く約一ケ月の間、中支を風のやうに歩いて來た、この僅かの間に出來るだけ支那の實情に觸れて來た心算だ、上海では汪兆銘氏を始め汪派の同志達とも語り南京では梁鴻志氏を始め新政府の要人達とも會つて來た、之らの新支那の有要なる人々が心から日本と協力して新らしい支那建設の熱情には心を打たれた、上海で或る抗日新聞の幹部と語つたが彼は蔣介石の信奉者で飽くまで抗日を主張してゐたが偶々話が共產黨のことになると矢張り弱音を吐いてゐた、つまり心ある支那人は抗日陣營であるにせよ共產黨と手を握ることは決して喜んではゐない、上海のバアで英國のうまい抗日青年と話したが、しきりに抗戰を叫んでゐるので私はこの意氣の良い青年に"それぢやあ何故君は支那と日本が今戰つてゐるのに銃を執つて戰線に起たないのか"と尋ねると"戰爭なんか僕等のすることぢやない、あれは苦力のすることだ"と澄して答へた、私はこの答へを聞いて支那人と云ふ人種のある心の半面に接したと思つた、之が所謂支那インテリ青年層の一部を代表する考へ方なのだから驚かざるを得ない、話は變るが上海に居るポーランド人は六百人許りだが皆一致團結し祖國再建のために献金し、慰問袋の發送に甲斐々々しく活躍したことは今度の旅行で僕を樂しませて呉れたことの一つである

大陸へ渡った魁隊
張切って國策へ協力

【〇〇にて調特派員發】御國に對し血税を挽ふ事を唯一の誇りとして數年前より訓練を續けて來た台北市〇〇〇青年團、魁隊は長年の念願叶つて澄れの從軍をする事になり七日目的の前線基地〇〇に無事到着した、陳隊長、沼倉監督の外〇〇名の隊員は長い間の航海に少しの疲れも見せず初めて踏む大陸の地に胸を躍らせながら隊伍堂々市內を行進して所定の宿舍に赴いた、一同を代表して陳隊長は語る

隊員一同は一命を御國へ捧げた心算で參りました、どんな艱難にも堪へ國策に協力する覺悟です

墨國から日本へ
婦人の文化使節を派遣

【メキシコ六日發同盟】メキシコ國際觀光局では今回日墨親善のためメキシコ市の大新聞エクセルシオール紙婦人記者アルヴァレス女史を親日文化使節に決定、同女史は二月十二日ロサンゼルス發日[illegible]する

瑞典汽船をソ聯潜水艦が砲撃

【ニューヨーク五日發特約通信】ストックホルム來電に依ればソ聯海軍所屬潜水艦は五日ボスニア灣に於てスエーデン貨物船フェンリス號を砲撃したためスエーデンとソ聯間の國交關係は俄に緊張をみるに至つた、右ソ聯潜水艦の砲撃に關しフェンリス號船長はソ聯潜水艦は何等警告の信號を認めることなく直ちに發砲して來たとの主張をなしてゐる、右報告に接したスエーデン政府は在モスクワスエーデン公使館に對し右砲撃事件の調査開始方を訓令した、尙フェンリ號の乘組員十五名は救助された

お天氣續きに基隆の喜び

【基隆電話】基隆地方は師走の二十五日頃から連日好天氣續きで夕靄く低く下して本格的の寒さを示し、これに伴つてお天氣も快晴の一途を辿り、八日までまさに十五日間、年月を通じまれに見る晴天續きで基隆の人々を喜ばしてゐる、但し新春を迎へてから日中は全く暖かな未曾有の好現象を呈してゐる、臺北の見通しは大陸と本島の氣壓が平均して殆んど高低の差がないので、この好い天氣は今後も當分、あるか先きの見込みはつきません

服裝に時局を反映
臺北市の婦人交禮會

恆例による臺北市婦人交禮會は七日午後一時から公會堂二階食堂に於て開催されたが小林總督夫人、二見總務長官夫人をはじめ集まるもの實に九百名、交禮會場に室を埋め定刻につけば田中市助役夫人の司會で開會され一同つつしんで宮城を遙拜、戰歿勇士の英靈並に出征軍人に對する感謝默禱を捧げ、それより君が代を齊唱し木原市尹キク夫人は壇に上つて光輝ある二千六百年の新春を迎へるに當り更に銃後婦人としての固き決意を定めませうとの意味をこめた新年の挨拶を述べた、終つて一同の交禮と乾杯とお茶菓、それに心ばかりのお晝食と云ふ簡素な宴を開いて散會した二千六百年頌の合唱の後午後三時終了散會したが氣のせいか盛裝は大分に影を潜め一寸した他所行程度の服裝が多くなつたのも時局を反映したものと感ぜられた（寫眞は公會堂の婦人交禮會）

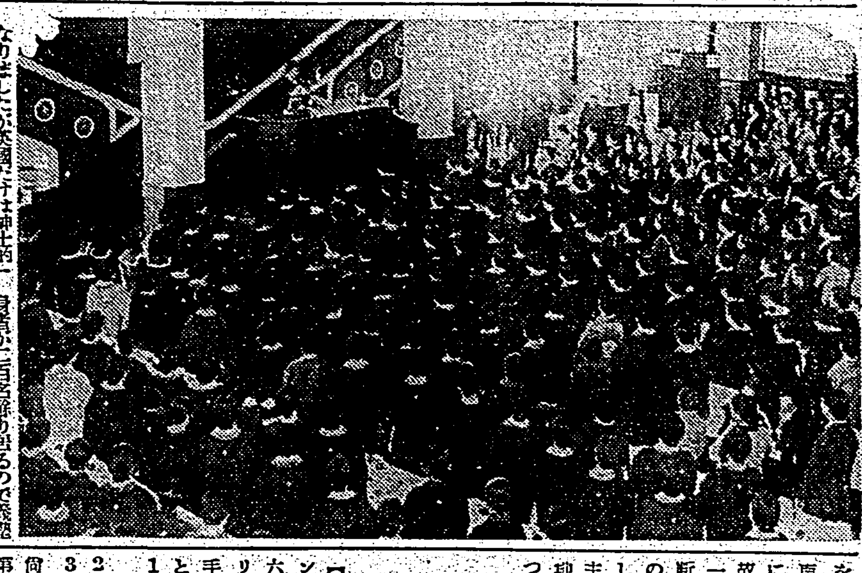

機雷を怖れず救助
度胸を示した淀川丸歸る

【福岡發本社特電】昨秋シンガポールに於て英船サルダナ號が爆沈の際居合せた各國汽船が機雷に怖れをなして尻込む中を敢然救助に當つて乘組員二十五名を助け日本海員の度胸と仁俠を謳はれた三井物產チャーター船淀川丸（六、四四〇噸）の英雄的行爲は當時報道されたが六日朝ポルトガル領アルマゴアから新春の門司港へ入港した、同船は七日八幡を經て橫濱へ向つたが安倍船長は當時の模樣を左の如く語つた

大體サルダナ號が無茶なのです、つい傍にノルウェー船がやられてマストだけ出して擱坐してゐるのに其の處をスリ抜けようとするのだから遣られるのは當然なのです、當時本船は荷役中でしたが各國汽船が救助ランチを用意しながら機雷を恐れて進み切らないので本船は唯一隻でしたがボート四隻に日の丸の旗を翻へして各國人が眼を丸くしてゐる中を救助に進んで行つたのは國旗の名譽に自分の行動に感激しました、最近何處の港でも外國船に對しては檢問を強化される傾向で我々海員は働きにくくなりましたが英國だけは紳士的であったのは不思議に感じました

照國丸乘組員ニューヨークを出發

【ニューヨーク五日發同盟】歐亂の歐洲から故國に向ふ郵船吉山丸は我遭の照國丸松倉船長以下船員六十九名其他邦客を乘せて五日ニューヨーク出帆歸國の途に就いた

東西制の復活
早くも春場所人氣沸騰

【東京六日發本社特電】新春を飾る大相撲春場所は我日の後に迫り九年振りに復活した東西制が人氣を呼んだが兩國界隈は愈よ本式の相撲景氣に色めき立つて來た、六日は朝九時から初日大衆デーの切符前賣が開始されたが拂曉から押寄せた町のファンは午前八時頃には既に五百人もの人が電車通に長蛇の列を作り同十一時には早くも三千枚の切符が飛ぶやうに賣れる盛況さだつた、一方東西制の新番附が發表されて以來各部屋の力士連は連日火の出るやうな猛烈な稽古を續けてゐるがこの稽古振りを見んものと見物人は各部屋とも連日滿員である、この日二所ケ關部屋には午前九時頃から近衛さんが政局の雲行きを他所に揚揚伯などと長驅を背廣に包んで現はれ双葉山、名寄岩、羽黑山等の火の出るやうな稽古を傍らの板敷に胡坐をかきガッチリと腕を組んで熱心に見物してゐた

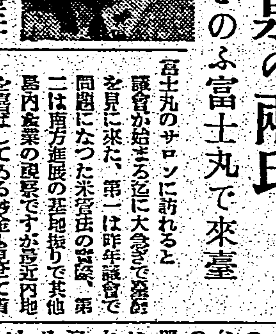

笠井、小泉の兩氏
きのふ富士丸で來臺

【基隆電話】七日午前十一時三十分基隆入港の內台定期船富士丸で來台した拓務參與官笠井重治氏を富士丸のサロンに訪れると

議會が始まる迄に大急ぎで臺灣を見に來た、第一は昨年議會で問題になつた米穀法の實施、第二は南方進展の基地振りで其他島內產業の視察ですが最近內地を喜ばしてゐる砂金も見せて貰ふつもりだ、次に開拓局の豫算も通つたので南進と臺灣の關係がより深くなる理ですからその點の調査研究や大陸との關係を勉强して歸へります政情に關しては出發直前阿部總理始め各大臣に親しくお話を承つて來ましたが自信があり何等引退の理由もないから安心して行つて來いとの事でした、二十一日日ソ調印も出來、汪政權樹立も年內に固まり、對米外交も野村さんのお話に依れば外交の軌道に乘つて居る際だから國內の動搖を見せぬ方がよいとのお話しでした、それから君は最後に外國人への宣傳として日本の進出は侵略に非らずと云ふ事を宣傳したいと考へます、それには臺灣を見よと一言し臺灣が如何に日本領土となつてから惠まれたかを宣示したいと思ひます その資料も勉强して行きます（寫眞は笠井氏）

小泉[illegible]衆議院議員談 臺灣に初めてであるが、正月を利用して一寸視察に來た、[illegible]出身者が二百名餘り居るので是非臺灣の現狀を出身者に報告して親しく視察する積りである、この點內地で非常に好評を博してゐる、敎育方面は見るかどうか豫定して居らない（寫眞は鐵道ホテルにて小泉氏）

自動車を惡戯に運轉

【新竹電話】七日午前六時十五分頃新竹驛前にあつた新竹市東門町資木商會所有の新二十一號自動車を二本島人男が擅に運轉して東門市場前に差し掛つたとき倒故障を生じたものか市場前の電柱に衝突せんとした瞬間、自動車は一本を突き倒し市內燈十數本を切斷した事件があつた、同犯人はそのまま行方を晦したので急報に接した新竹署加藤行政、川野司法兩主任以下係員數名は現場に急行實地檢證を行ふと共に犯人搜査を行つてゐるが犯人は無免許らしいと

宮本選手は二位
比島オープン・ゴルフ 選手權大會豫選

【マニラ六日發同盟】比島オープンゴルフ選手權大會豫選第二日は六日マニラ市外ワクワク・カンツリークラブにおいて擧行、宮本選手は好調であつたが惜くも二位となつた成績左の通り

1 マックス・バーデン（米） 一四〇
2 宮本（日） 一四一
3 モンテス（比島）

尙淺見選手は第八位、戶田選手は第九位となつた

我が五選手
セブの競技に出場

【マニラ六日發同盟】比島オープン選手權に出場の我が宮本、陳清水、淺見、林万福の五選手は同トーナメント終了後來る十二、十三の兩日セブで開催のセブ・オープン・ゴルフ・トーナメントに出場することとなつた、セブ・トーナメントは賞金千五百ペソ（邦貨換算約二千三百圓）である

臺北市敎育會では七日の日曜を期し體位向上と新春の親睦とをかねて小公學校男女敎職員を動員し午前十時半士林に集合の上山越しで北投への登山會を催した

令孃慰問演藝團
最終日に臺北で開催

台北州聯合保護會では昨秋九月十三日の司法保護記念日に當つて釈放者達より集めた自發的勤勞に基く獻金に依つて冬期休暇中の台北市內名家のお孃さん達十六名より成る演藝團を組織し池田理事引率の下に去る二日より台中、嘉義、台南、高雄、屏東の各都市に於て〇〇病院並に出征軍人遺家族の慰問を行つて來たが七日の最終日には午後二時より台北陸軍病院、同六時より円山分室に於て夫々慰問演藝會を開催、古典舞踊、新舞踊、ヴアイオリン、ハーモニカ、獨唱ピアノ等賑やかなプログラムで病室に新春を迎へた白衣の勇士達を慰めた

下村宏博士の歡迎會

元の民政長官下村宏博士の來台を機とし台北の官民有志が七日正午より市公會堂に同博士の歡迎會を催したが集まる者約四十名、堀內次雄博士の挨拶あり、下村氏は數箇の食卓を代る代る廻る間に卓長として安田、尾崎、八田、水越、井手、小松、木村、杜聰明氏等の夫々の挨拶あり、興盡きる所を知らず、八十歲の高山仰氏の歌詠あり二時過ぎ散會した

入に關する交渉を行ふため數日間滯在の豫定

新任披露

【新竹電話】矢野市尹は九日午後三時市內官民有力者多數を公會堂に招き新任披露の挨拶をなす筈

大和號
ミラノへ向ふ
旅客機購入のため滯在

【ローマ六日發同盟】日伊親善使大和號石川機長外乘組員一行は六日午前ローマ發ミラノへ向つた、同地でイタリー有數の航空機製作會社サヴ ニ ミア・マルチエティ會社當局との間に日泰新航空路に使用すべきマルチエティ旅客機購

定期航空

△內臺定期航空（上便）つくば號は七日午前七時四十五分臺北發乘客は太田一夫（會社員）、廣澄正行（商業）、水本則俊（貿易商）、小林利一（旅館業）、久田たみ子他二氏

◇……ニュース映畫會……◇
新春を多彩に飾る今週映畫 富士山頂の元旦・陣中春の便り・藝術家の樂しい初音の集ひ
本週ニュースの最高峰 陸海巨翼を連ねて 蘭州大爆行
呑むか呑まれるか 英國の艦隊に對して獨の潛水艦は敢然出撃の海戰を…… 北海洋上龍虎の闘ひ
漫畫 出征兵士を送る歌
マンガ 三角オリンピック（パラマウト）之
本日 午後六時より十時まで 四回限り 於 公會堂

けふの天氣

△臺北地方 東の和風晴
△北部地方 北東の和風晴
△昨日の氣溫
最高 二六・四度（午後二時）
最低 七・三度（午前九時）
（臺北氣象臺發表）

第四期末貸借對照表
昭和十四年十一月三十日現在

借方	
未拂込株金	[illegible]
什器	[illegible]
未收金	[illegible]
立替金	[illegible]
營業保證金	[illegible]
創立費	[illegible]
設備費	[illegible]
保證金	[illegible]
當座預金	[illegible]
振替貯金	[illegible]
現金	[illegible]
假拂金	[illegible]
計	[illegible]

貸方	
株金	[illegible]
法定積立金	[illegible]
救濟基金	[illegible]
假受金	[illegible]
各種減價償却積立金	[illegible]
未拂金	[illegible]
諸稅公課引當金	[illegible]
前期繰越金	[illegible]
當期利益金	[illegible]
計	[illegible]

昭和十五年一月七日
基隆市明治町
臺灣手小荷物運輸株式會社

公告

本組合ハ昭和拾四年拾貳月貳拾四日開催ノ臨時總會ニ於テ解散ノ決議ヲナシ同年拾貳月貳拾六日之ガ認可ヲ受ケタリ依テ本組合ニ對シ債權ヲ有セラルル向ハ本公告ノ日ヨリ貳箇月以內ニ申出相成度シ若シ本期間內ニ申出無キ時ハ淸算ヨリ除斥スベシ
昭和拾五年壹月七日
臺灣米穀移出商同業組合
淸算人代表 山下樵曹

祭祀公業周勝福派下總會開催公告
拜啓昭和十五年一月二十八日臺北市川端町四八五番周勝福祖廟ニ於テ當公業ノ臨時派下總會ヲ開催シ管理人ノ選任其他重要事項ニ付決議可致候間派下タル有權者ノ御來會方左ノ通リ[illegible]
[illegible]
昭和十五年一月六日
祭祀公業周勝福派下代表者 臺北市新富町四ノ壹九 [illegible]

謹迎皇紀二千六百年

明けましてお芽出度う御座ゐます昨年中は一方ならぬ御引立を辱し難有御禮申上げます本年も相變りませず倍舊の御愛顧御引立を幾重にも御願ひ申上ます
なほ昨年中は廣東支店出張留守勝にて皆樣に御不便をお掛致し誠に申譯もありません御詫申上げます
臺北市大和町四丁目
ワダメガネ店
廣東市惠愛中路
廣東支店

會葬御禮 葉山侃

戰時經濟展覽會
御出品
主催 臺灣軍司令部經理部・臺灣總督府臨時情報部・總督府警務局警務課・總督府殖產局商工課・總督府警務局保安課・北州警務部・臺北州勸業課・臺北市社會課
臺灣婦人社・高雄新報社
會期 一月五日より十日迄 午前九時より午後六時まで
會場 （臺北）公會堂

名物 貝羊羹 卵ケーキ メロー
東京芝區愛宕町通り 電話八九
かるた家

食道樂 天ぷら 八雲
臺北市西門町壹丁目 電話六五貳〇番

日立モートル EF-K型
台灣販賣店 台北・高雄
株式會社 共益社

齒痛頭痛はガオガンに限る

甘栗
みりんやき 本場甘栗
臺北市榮町三丁目 ヒカル食堂本店 電話五〇貳番貳七四七番

台灣肛門病院
台北市表町二ノ二〇 電話二八八六番 院長 田村稻城

茶代廢止
御一泊 金參圓より
御團體の節は特に御相談に應じます
山陽ホテル
屏東驛より約一丁 電話長九番

アサヒビール
淸酒 若翠
宮內省御用達 リボンシトロン
台北・台南・嘉義 宅商會

牢獄の花嫁 大會
阪東妻三郎 一人二役 前後篇一擧上映
八日・九日の二日間限り 稅共四十錢
大世界

新春第三週番組 八日封切
講談倶樂部連載 竹田敏彥原作
完結篇 夢ならぬ戀
大衆席 五〇セン
里見八犬傳
芳乃館

理蕃經驗者座談會
あす新竹で 領臺以來最初の催し

【新竹電話】新竹州下の理蕃行政は多年懸案に進み特に支那事變以來高砂族の皇民化の實は擧りに上り多年の蕃政たる高砂族氏名の新定又は授産指導要目の確立、自助會結成等を斷行し得たがこれらは蕃政機構の間に犯されたる辛苦に苦しみ一身を捧げ以て理蕃の基礎を築設したる先輩理蕃關係者の靈と乃ち來る九日午前九時より州會議室に於て多年理蕃に從事し勞苦を有する人々を州下に求め座談會を催す事となつた、此の座談會は蕃政上本島領臺以來四十有餘年の歷史上最初の事とて官民の各方面に於ける理蕃の經驗は將來に重大な資料となるものとして今や大の興味をもたれてゐる

奥田臺中州知事 十日市內を巡視

【臺中電話】奥田臺中州知事は十日午前九時から十一日にかけ市役所を始め市內に於ける各所の官衙學校の初巡視を行ひ職員の接見をなす

石井知事巡視日程

【臺南電話】石井新知事は五日着任務所を振切りに七日官房、地方課、教育課、八日未課、水利課、勸業課、十一日警務課の各課の事務聽取を終つて十二日より新營地方、大西文書課長、津田地方課長等を帶同左記日程に依り管內初巡視をなす事となつた

△十二日(金) 新營郡役所、新營街役場、鹽水港製糖、新營郡下各所
△十三日(土) 新化郡役所、新化街役場、新化郡下各所
△十六日(火) 新豐郡役所、曾文郡役所、北門郡役所、七股鹽田
△十七日(水) 嘉義郡役所、嘉義市役所、ゴルフ場
△十八日(木) 大日本製糖會社、虎尾郡役所、海口、東石郡役所、東石郡下各所(水上島)

彰化消防組出初式

彰化消防組の出初式は五日午前十時から公園廣場に於て州總務部長、市長、小島彰化市尹、長谷彰化郡守以下官民多數參列の下に擧行され、市消防組員の點檢、ポンプ操法、梯子乘り、消火演習等あつて盛會裡に終了した

玉里

光輝ある昭和十五年の新春を迎へ玉里消防組出初式は四日午前八時第一グラウンドに於て擧行、官民多數參列の下に盛大に擧行され、小島市尹の訓示、放水、消防演習等あつて正午終了した

三組合同出初式

台中州員林、田中、溪湖三消防組の合同出初式は六日午前十時より員林公學校グラウンドで擧行、州から外間保安課長、郡より田中郡守以下官民多數參列、消防組員の點檢、ポンプ操法、梯子及刺叉の取扱、自動車ポンプの操法等あつて盛大に終了した

桃園

【桃園電話】桃園消防組出初式は六日午前九時より文昌公園に於て擧行されたが一番ケ瀬知事、根井警務部長、郡守、街長等參列、組員三十名中樹から二十二名の少數員ながらキビキビした勢の好い點檢、ポンプ操法、梯子乘り、消火演習等あつて正午一時終了した

潮州

【潮州電話】高雄州潮州郡では消防組員を除き外勤員に對する昭和十五年度消防組出初式は六日午前九時より潮州公學校グラウンドに於て擧行

羅東

羅東消防組出初式は六日午前八時より街運動場で盛大に擧行された、州より消防警部長、地元からは丸木郡守始め各官公衙長その他官民有力者多數參列の下に點檢等あり、壯烈なる消防演習を行つた後消火演習等あり、續いて州知事及羅東郡守の訓示、來賓祝辭あつて同十一時解散した(寫眞は梯子乘)

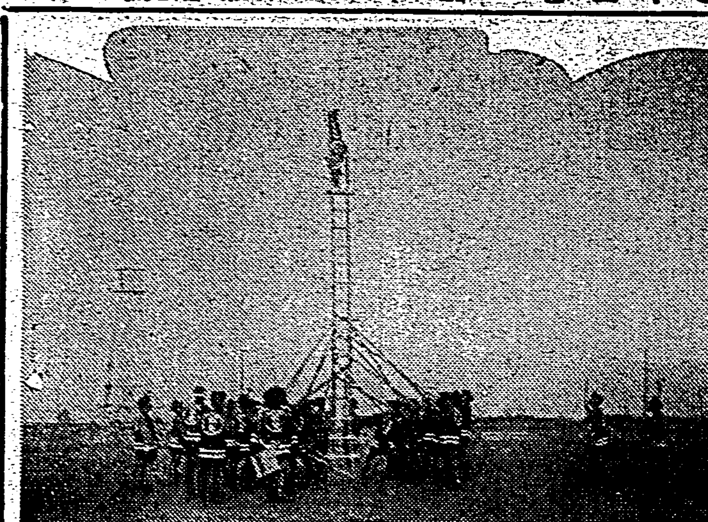

歡ぶ·花蓮港街民
多年の宿望大部分達成

【花蓮港電話】花蓮港街では昭和十五年度豫算案の大綱を五日發表したが右發表に計上された新規事業中花蓮港關係の物は花蓮港工業學校新設費二十二万六千円を初め花蓮港、台東道路改修費二十四万円、花蓮港市街地擴張費一万四千円、中部橫斷道路改修費二十八万四千円、港灣施設費六十五万円等が大部分達成されたので花蓮港當局の熱意ある要望が容れられ新興都市花蓮港の躍進振りに更に拍車をかけたものとして官民は多大の感謝と滿足の意を表してゐる

國防獻金三件

【新竹電話】新春早々の六日新竹州市役所へ左記の如く獻金三件の申出があつたが當局では自肅實正の赤誠獻金として夫々手續を取つた
其の一 新竹市新富町七ノ二二五…
其の二 新竹市新富町六ノ二二 李元氏は四月死亡した夫人の葬儀費用を節約して得た金百円を國防獻金
其の三 新竹市三ノ八一 吳文吉氏は長男旺二君の七年忌に當り恤兵費にと金二十円を獻金

一番ケ瀬知事 桃園を視察

【新竹電話】一番ケ瀬知事は六日午前九時より桃園街文昌公園に於ける同街消防組出初式に臨み午後は同郡の蓬萊園、ビーツン工場、コーヒー園、レモン園、楊梅部落等を視察する處あり夕刻歸新した

高雄の秋競馬 三回に亙り大穴

【高雄電話】高雄秋季競馬第一日は六日午前十一時開始初日に引續いてファンの足多く四、十一の三回に亙つて大穴續出し特に四回十錢、十一回、一円の特配迄ありいやが上にファンは熱狂し大賑ひであつた、終了は午後五時四十分

因に昭和十四年中に同競馬會の手を經て獻金された市民の恤兵金並に國防獻金の總額は六千六百五十七円九十九錢であつた

關係要路へ感謝電
高雄市民を代表し市尹から

【高雄電話】六日臨時閣議に於て決定せられたる臺灣總督府明年度豫算案中高雄地方法院及び高雄支部設置、臨港線敷設、高雄築港費等市勢興隆上重大な事業も盡く採擇されたので、州市兩局を始め全市民の宿望を滿たすと共に高雄の熱望が容れられた次第であるが七日宗藤市尹は市民を代表して次の如き感謝電報を

一、新古峰乙馬千八百米 1タ

を告げて市民をして數年來念願的懸案の解決に對して感謝せしめてゐる、右當局の努力に對し深甚なる謝意を表明して居るが七日宗藤市尹は市民を代表して次の如き感謝電報を關係要路に發した

高雄地方法院長、檢察官長、法務局長宛
高雄港驛、臨港線並高雄築港關係費の豫算決定に際し格別なる御盡力を賜はりたるに對し市民を代表して深厚なる謝意を表す

高雄地方法院豫算決定の報に接し…市民を代表して深厚なる謝意を表す

「陸軍始」の對抗演習
きのふ臺中郷軍分會で

【臺中電話】昭和十五年の年頭を飾る戰時下に於て臺中分會の陸軍始行事は七日午前十時より臺中市役所前に於て會員百五十名集合、先づ恒例の分列式を爲し臨時演習に次いで部隊編成を爲し午後一時より南北兩軍に分れ統監部を設け北軍は北軍司令長官、南軍は南軍司令長官指揮の下に行動を開始、斯くて南軍は南屯に迎り約二里の行軍を爲し樹子腳公學校に引返し宿營、北軍は四張犂より三分埔を經て北屯に引返し宿營、公に宿營午後七時より翌朝にかけて南軍は台中市郊に於て華々しく夜間對抗演習を爲した

八卦山で御火焚祭

彰化市教化聯合會では新年の清淨さを保ち新しき希望と淸き誓りを神に捧ぐべく恒例に依つて六日午後七時から八卦山グランドに於て御火焚祭を執行したが當日小公學校等に依り市內各戶から集めた門松や注連繩はグランドに山と積まれ彰化神社社掌に依り修祓、祭詞の奏上に次で御火燒しの儀があつて全部燒却された

彰化商業專修校 新築地鎭祭

彰化市立商業專修學校に工科學校を會議所の間は既報の通り市當局に於て敷地選定中の所嘉義至市下の牛稠子に三甲歩の土地を下して學校を併設することに決定昭和十四年度

なり六日午前十一時半から現場に於て小島市尹、宮地助役、川島技長、鈴木土木課長、堀田視學以下兩校職員生徒其他參列の下に地鎭祭を嚴修したが工科學校の校舍は十五年度豫算に計上される筈である

事業に計上せる三万円を以て取敢ず商業專修學校舍を新築する事となり

全島書畫展
嘉義鶉社主催

【嘉義電話】嘉義市鶉社主催全島書畫展覽會は左記要項に依り開催されることになつた

一、會期 昭和十五年二月十五、十六、十七日三日間
二、會場 嘉義市公會堂
三、出品物 第一部漢字、第二部假名(和歌俳句を含む)第三部南畫日本畫、第四部學生部(十八歲以下)
△出品物は小畫紙紙以下を限度とし、成るべく假表裝又は額縁に貼付すること、但し學生は此の限にあらず
△出品物には住所氏名作品說明記の標を貼付すべし、第四部學生部は中等學校及小公學校生徒の出品にして出品目錄中へ所屬學校名及學年を記入すべし
四、出品料 第一部、第二部、第三部は各一點に付五十錢とす、第四部は條幅一點に付二十錢、色紙一點に付十錢のこと
五、搬入(締切り期日)
出品物は昭和十五年一月末日迄に出品料を添へ同會事務所へ搬入のこと
六、審查委員
△審查員は其の部門の上人選したる作品は入選額を授與す
△審查の上、優秀作品に對し左の褒賞をなす
嘉義市尹賞、嘉社賞、嘉義商工會議所會頭賞、勵社賞、勵社理事賞
△出品者は審判審查原則に對し異議を申し立つることを得ず
△入賞者は新聞紙に發表す
七、參考 一般出品物並參考出品物は總て寄贈を乞ふ
八、出品物取扱所 嘉義市榮町諸峰醫院內 嘉義鶉社書畫會
九、一般縱覽時間 十五日は午後三時より午後六時迄、十六、十七兩日は午前九時より午後六時まで
尙ほ開會に先立ち十五日公會堂で發會式を擧行する

一、新古呼乙馬千八百米 1タ
ヒカリ(田中)2分10秒3 配當3円20錢
二、勝馬競步三千八百米 1リヨウゴク(又吉)7分36秒2 2フアースト(鈴田)3ホームラン(安武) 配當3円50錢 複1、2円10錢 2、2円20錢 3、3円
三、新古內馬千六百米 1オーゲーン(前田)1分53秒1 2ガソウ(前原) 配當3円 複1、2円10錢 2、5円60錢
四、抽籤新馬千六百米 1シングン(又吉)2分1秒2 2ハヤカゼ(中丸) 3ショリン(松本) 配當20円85錢 複1、3円10錢 2、2円40錢 3、3円
…

萬なかだち
求職 一件一回 壹圓貳拾錢
其他 一回 壹圓七拾錢
二號活字 名倍

獨逸クルプディーゼル五〇馬力 新品同樣貸く使用出來る 出物附屬品つき安價急ぎ賣却 台南州斗六街 片木喜三郎
賣家 臺北市東門町所在 官舍向き家 二三二坪 二〇二番地
電話(台北)賣又は買ひ付け 仲介仕る 台北市東門町二丁目 電話 二八八 林
商品券電話高價買入 町式ノ九 正和商店

富國徵兵
興亞の礎 我家の護り
徵兵保險・出世保險

テンマデ アガルト グリコ アゲルヨ

驅虫による國民保健運動
虫下し マクニン
エダコニ ジダコ ウチデハマクニン ヒツパリダコ
のみ易く・よく效いて・害がない
株式會社 藤澤友吉商店

各帝大病院常備藥 造血アウトホルモン
アルゼン ブルトーゼ
神經衰弱
ブルトーゼの造血作用に亜砒酸を協力せしめ特に生体の同化機轉と脂肪組織の肥厚・体重増の著しき効あり 特に神經衰弱疾患・慢性皮膚疾患・骨軟化症・貧血病等に賞用せらる
小瓶 二·二〇 大瓶 三·七〇

國技 國光 ヨット鉛筆

卅萬分一 臺灣全圖
定價貳圓五拾錢 送料六錢
發行所 臺日商事課

パピリオ クレーム
古い製法によるバニシングは硬い。新しい製法によるバニシングは柔かい。

パイロット萬年筆
使用簡單 構造堅實
刻下の要望に應へ とびぬけて書きよい パイロット獨特合金
興亞の前衛
¥2.00以上

學生募集
東京無線技術學校
校長 陸軍中將 井上一次
學則要郵券三錢 東京市神田萬世橋

東京無線技術講義
校外生募集
無線通信士 無線技術者
志望の獨學青少年の爲に校外生部を特設し「東京無線技術講義」を發行せり。入學生は總て校外生として待遇し飽くまで無線知識を獲得せしむ。學校發行による信賴の出來る講義はコレ
東京市神田區花房町一ノ一〇 東京無線技術學校・出版部

WAKAMOTO
胃腸榮養 錠劑 わかもと
世界へ輸出

昭和十五年の健康
病弱を捨てて
時局は眞の健康者を要求するにも不拘、勤勞者、學生、商人、事務家、家庭の婦人と云はず、百パーセント健康に自信ある人は非常に少くなりました。胃が惡い、腸が惡い、便秘する、眠れない、身體がだるい、肩が凝る、頭痛がする、御飯が不味い等々から、明らかに病魔に侵されてゐ乍ら平氣でその日その日の働き續けてゐる人も少くありません。放つて置けば遂にはすつかり蝕み盡された肉體を發見し、悲慘な敗北者の群に入るのです。今直ぐ錠劑わかもとの疲勞恢復の効果を用ゐて眞に溌剌とした健康を獲得して下さい。

胃腸强化と疲勞の恢復
今日の物質文明は一に喧騷文明と云はれる位心身兩方面に對して强烈な刺戟を與へます。生活の複雜多岐は、生活者に一瞬の安息をも許さず、その爲に肉體の組織は堆積する疲勞物質によつて徐々に活力を失ひ、此間に種々の病菌が繁殖して細胞を蝕み、毒素を造り、血液を濁らせ、生命を短縮しつゝあります。

病弱體を救ふ道
この恐るべき脅威から肉體を救ふ道は、疲弊した肉體の細胞を更生させると同時に、跋扈する病菌の殺滅を圖る以外にはありません。即ち複合藥用酵母錠劑わかもとの有する榮養、增血、作用により、肉體全般の榮養を充實させて疲勞物質を排除し、血液の淨化、抗病菌體の增殖を旺んにして病菌毒素の殺滅分解を促し、無力組織を健康組織に再建するものであります。
錠劑わかもとは疲勞物質分解の要素たるグルタチオンと、健康組織再建の活力たるビタミンBに於て生物界無比の含有量を誇り、胃腸衰弱、結核性、貧血者は勿論、一般體質虛弱者が常用して、體質改善の効果に惹かれるのであります。

適應症
肺結核・肋膜炎・腹膜炎・肺炎・貧血・脚氣・糖尿病・腎臟炎・神經衰弱・不眠・浮腫
急性慢性胃腸カタル・胃酸過多症・胃擴張・胃アトニー・胃下垂・胃弱・胃潰瘍・便秘
乳幼兒の消化不良・榮養不良・綠便・粘便・吐乳・虛弱人工榮養兒の發育助成
產前產後の衰弱・惡阻・乳汁分泌不足

藥價低廉 一日僅か數錢 廿五日量 一圓六十錢
東京・芝公園 わかもと本舖
支社 大阪・福岡・京城 奉天・北京・上海・漢口
△乳幼兒及營養用に經濟的な粉末あり

新發賣!砂糖害を防止せる・(榮養百%)わかもと健康菓子・ドンナ・ボナベ・百貨店菓子店にあり
榮養學の權威有本博士創製・森永の一流育兒菓子